臺灣日日新報 第一萬四千五百六十九號 (一)
(第二版) 明治卅一年五月九日第三種郵便物認可 昭和十五年十月二日 (水曜日)
臺灣昌新民報 夕刊 十月一日 作為日刊 人行發兌 江口商會
臺北市榮町四丁目廿番地 臺灣日日新報社 所行發

濃厚ビタミン油球 ビタポリン 台北・藤田本店

總動員法を根本改正
新體制に則應して

【東京一日發同盟】政府は今回の歐洲戰爭の特殊性に鑑み、文化學藝その他國民生活の新體制に則應する總動員法の運用に關しこれが根本的改正を中心に總動員法施行後一年を經過してなほ殘存する諸般の統制法に於いても同法が總動員法第一條の目的に則つて發動せられ第二條の規定に基き勅令を以て國民生活の各般に亙り所要の統制を加へ得る建前となつてゐるにも拘らず、なほ從來の經濟觀念に囚はれ、從來の慣行に拘泥し、ために國家總動員法の運用に支障を來してゐるものが尠くない、右は總動員法の運用に關する從來の根本觀念を改め、國家總動員法の運用を圓滑ならしめ、もつて國家總動員の實を擧げんとするものである

一、總動員法第十一條に基く勅令に關する件
一、總動員法第十二條に基く勅令に關する件
一、總動員法第十三條に基く勅令に關する件
一、總動員法第十四條に基く勅令に關する件
一、總動員法第十五條に基く勅令に關する件
一、總動員法第十六條に基く勅令に關する件
一、總動員法第十七條に基く勅令に關する件
一、總動員法第十八條に基く勅令に關する件
一、總動員法第十九條に基く勅令に關する件
一、總動員法第二十條に基く勅令に關する件
一、總動員法第二十一條に基く勅令に關する件
一、總動員法第二十二條に基く勅令に關する件
一、總動員法第二十三條に基く勅令に關する件
一、總動員法第二十四條に基く勅令に關する件
一、總動員法第二十五條に基く勅令に關する件
一、總動員法第二十六條に基く勅令に關する件
一、總動員法第二十七條に基く勅令に關する件
一、總動員法第二十八條に基く勅令に關する件
一、總動員法第二十九條に基く勅令に關する件
一、總動員法第三十條に基く勅令に關する件
一、總動員法第三十一條に基く勅令に關する件
一、總動員法第三十二條に基く勅令に關する件
一、總動員法第三十三條に基く勅令に關する件
一、總動員法第三十四條に基く勅令に關する件
一、總動員法第三十五條に基く勅令に關する件
一、總動員法第三十六條に基く勅令に關する件
一、總動員法第三十七條に基く勅令に關する件
一、總動員法第三十八條に基く勅令に關する件
一、總動員法第三十九條に基く勅令に關する件
一、總動員法第四十條に基く勅令に關する件
一、總動員法第四十一條に基く勅令に關する件
一、總動員法第四十二條に基く勅令に關する件
一、總動員法第四十三條に基く勅令に關する件
一、總動員法第四十四條に基く勅令に關する件
一、總動員法第四十五條に基く勅令に關する件
一、總動員法第四十六條に基く勅令に關する件
一、總動員法第四十七條に基く勅令に關する件
一、總動員法第四十八條に基く勅令に關する件
一、總動員法第四十九條に基く勅令に關する件
一、總動員法第五十條に基く勅令に關する件
一、總動員法第五十一條に基く勅令に關する件
一、總動員法第五十二條に基く勅令に關する件
一、總動員法第五十三條に基く勅令に關する件
一、總動員法第五十四條に基く勅令に關する件
一、總動員法第五十五條に基く勅令に關する件
一、總動員法第五十六條に基く勅令に關する件
一、總動員法第五十七條に基く勅令に關する件
一、總動員法第五十八條に基く勅令に關する件
一、總動員法第五十九條に基く勅令に關する件
一、總動員法第六十條に基く勅令に關する件
一、總動員法第六十一條に基く勅令に關する件
一、總動員法第六十二條に基く勅令に關する件
一、總動員法第六十三條に基く勅令に關する件
一、總動員法第六十四條に基く勅令に關する件
一、總動員法第六十五條に基く勅令に關する件
一、總動員法第六十六條に基く勅令に關する件
一、總動員法第六十七條に基く勅令に關する件
一、總動員法第六十八條に基く勅令に關する件
一、總動員法第六十九條に基く勅令に關する件
一、總動員法第七十條に基く勅令に關する件
一、總動員法第七十一條に基く勅令に關する件
一、總動員法第七十二條に基く勅令に關する件
一、總動員法第七十三條に基く勅令に關する件
一、總動員法第七十四條に基く勅令に關する件
一、總動員法第七十五條に基く勅令に關する件
一、總動員法第七十六條に基く勅令に關する件
一、總動員法第七十七條に基く勅令に關する件
一、總動員法第七十八條に基く勅令に關する件
一、總動員法第七十九條に基く勅令に關する件
一、總動員法第八十條に基く勅令に關する件
一、總動員法第八十一條に基く勅令に關する件
一、總動員法第八十二條に基く勅令に關する件
一、總動員法第八十三條に基く勅令に關する件
一、總動員法第八十四條に基く勅令に關する件
一、總動員法第八十五條に基く勅令に關する件
一、總動員法第八十六條に基く勅令に關する件
一、總動員法第八十七條に基く勅令に關する件
一、總動員法第八十八條に基く勅令に關する件
一、總動員法第八十九條に基く勅令に關する件
一、總動員法第九十條に基く勅令に關する件
一、總動員法第九十一條に基く勅令に關する件
一、總動員法第九十二條に基く勅令に關する件
一、總動員法第九十三條に基く勅令に關する件
一、總動員法第九十四條に基く勅令に關する件
一、總動員法第九十五條に基く勅令に關する件
一、總動員法第九十六條に基く勅令に關する件
一、總動員法第九十七條に基く勅令に關する件
一、總動員法第九十八條に基く勅令に關する件
一、總動員法第九十九條に基く勅令に關する件
一、總動員法第百條に基く勅令に關する件

內閣情報局官制案
成案、四日閣議に附議

【東京一日發同盟】內閣情報部は一日、左記一、二の二案を以て、さきに閣議、樞密院會議を經た、內閣情報局官制案の成案一部を左の如く發表した

一、內閣情報局官制
一、內閣情報局官制中改正

總動員審議會
第二日

【東京一日發同盟】第十三回總動員審議會は一日午後一時より首相官邸に於て、總裁近衛公爵出席、以下總務委員に民間委員出席の上開會、左の如く諮問案を審議した

一、總動員法第十四條に基く勅令に關する件
一、總動員法第十五條に基く勅令に關する件
一、總動員法第十六條に基く勅令に關する件
一、總動員法第十七條に基く勅令に關する件
一、總動員法第十八條に基く勅令に關する件
一、總動員法第十九條に基く勅令に關する件
一、總動員法第二十條に基く勅令に關する件
一、總動員法第二十一條に基く勅令に關する件
一、總動員法第二十二條に基く勅令に關する件
一、總動員法第二十三條に基く勅令に關する件
一、總動員法第二十四條に基く勅令に關する件
一、總動員法第二十五條に基く勅令に關する件
一、總動員法第二十六條に基く勅令に關する件
一、總動員法第二十七條に基く勅令に關する件
一、總動員法第二十八條に基く勅令に關する件
一、總動員法第二十九條に基く勅令に關する件
一、總動員法第三十條に基く勅令に關する件
一、總動員法第三十一條に基く勅令に關する件
一、總動員法第三十二條に基く勅令に關する件
一、總動員法第三十三條に基く勅令に關する件
一、總動員法第三十四條に基く勅令に關する件
一、總動員法第三十五條に基く勅令に關する件
一、總動員法第三十六條に基く勅令に關する件
一、總動員法第三十七條に基く勅令に關する件
一、總動員法第三十八條に基く勅令に關する件
一、總動員法第三十九條に基く勅令に關する件
一、總動員法第四十條に基く勅令に關する件
一、總動員法第四十一條に基く勅令に關する件
一、總動員法第四十二條に基く勅令に關する件
一、總動員法第四十三條に基く勅令に關する件
一、總動員法第四十四條に基く勅令に關する件
一、總動員法第四十五條に基く勅令に關する件
一、總動員法第四十六條に基く勅令に關する件
一、總動員法第四十七條に基く勅令に關する件
一、總動員法第四十八條に基く勅令に關する件
一、總動員法第四十九條に基く勅令に關する件
一、總動員法第五十條に基く勅令に關する件
一、總動員法第五十一條に基く勅令に關する件
一、總動員法第五十二條に基く勅令に關する件
一、總動員法第五十三條に基く勅令に關する件
一、總動員法第五十四條に基く勅令に關する件
一、總動員法第五十五條に基く勅令に關する件
一、總動員法第五十六條に基く勅令に關する件
一、總動員法第五十七條に基く勅令に關する件
一、總動員法第五十八條に基く勅令に關する件
一、總動員法第五十九條に基く勅令に關する件
一、總動員法第六十條に基く勅令に關する件
一、總動員法第六十一條に基く勅令に關する件
一、總動員法第六十二條に基く勅令に關する件
一、總動員法第六十三條に基く勅令に關する件
一、總動員法第六十四條に基く勅令に關する件
一、總動員法第六十五條に基く勅令に關する件
一、總動員法第六十六條に基く勅令に關する件
一、總動員法第六十七條に基く勅令に關する件
一、總動員法第六十八條に基く勅令に關する件
一、總動員法第六十九條に基く勅令に關する件
一、總動員法第七十條に基く勅令に關する件
一、總動員法第七十一條に基く勅令に關する件
一、總動員法第七十二條に基く勅令に關する件
一、總動員法第七十三條に基く勅令に關する件
一、總動員法第七十四條に基く勅令に關する件
一、總動員法第七十五條に基く勅令に關する件
一、總動員法第七十六條に基く勅令に關する件
一、總動員法第七十七條に基く勅令に關する件
一、總動員法第七十八條に基く勅令に關する件
一、總動員法第七十九條に基く勅令に關する件
一、總動員法第八十條に基く勅令に關する件
一、總動員法第八十一條に基く勅令に關する件
一、總動員法第八十二條に基く勅令に關する件
一、總動員法第八十三條に基く勅令に關する件
一、總動員法第八十四條に基く勅令に關する件
一、總動員法第八十五條に基く勅令に關する件
一、總動員法第八十六條に基く勅令に關する件
一、總動員法第八十七條に基く勅令に關する件
一、總動員法第八十八條に基く勅令に關する件
一、總動員法第八十九條に基く勅令に關する件
一、總動員法第九十條に基く勅令に關する件
一、總動員法第九十一條に基く勅令に關する件
一、總動員法第九十二條に基く勅令に關する件
一、總動員法第九十三條に基く勅令に關する件
一、總動員法第九十四條に基く勅令に關する件
一、總動員法第九十五條に基く勅令に關する件
一、總動員法第九十六條に基く勅令に關する件
一、總動員法第九十七條に基く勅令に關する件
一、總動員法第九十八條に基く勅令に關する件
一、總動員法第九十九條に基く勅令に關する件
一、總動員法第百條に基く勅令に關する件

資金運用令要綱
必要資金潤澤供給が目的

【東京三十日發同盟】政府は既報の如く、國家總動員法第二十四條に關する資金運用令の制定に關し、三十日の閣議に於て、その要綱を決定したが、その要綱は左の如くである

一、運用資金の範圍
一、運用資金の使途
一、運用資金の調達
一、運用資金の統制
一、運用資金の管理
一、運用資金の監督
一、罰則
一、附則

獨ソ間に新會談か
三國同盟締結を契機に

【モスクワ三十日發同盟】目下獨伊三國同盟締結に關しソ聯邦が如何なる態度を表明するか世間各國の關心の的となつて居るが、三十日ニ度リッベントロップ獨逸外相がモスクワに赴くか、モロトフ外務人民委員がベルリンを訪問するかの二方面に於いても一層活發な交渉を開始と報ぜられ目下ベルリンで首脳會談が發生した以上獨ソ不可侵條約の力と新協定の強化として重大視されてゐる

【ベルリン三十日發同盟】獨ソ兩國間に於ける新協定締結の噂は、ベルリン政界に於ても重大視されてゐる、モロトフ外務人民委員がベルリンを訪問するかの點に關しては、今日迄何等の發表がないが、獨ソ兩國間の關係は最近著しく好轉しつゝあり、獨ソ不可侵條約の精神に則つて、兩國間の諸懸案は極めて圓滿に解決されつゝあるので、モロトフ外務人民委員のベルリン訪問も近く行はれる兩國間の會談で、獨ソ兩國間の關係は更に一層緊密化されるであらうと觀測されてゐる

【ロンドン三十日發同盟】獨ソ兩國間の關係は最近著しく好轉しつゝあるが、獨ソ兩國間の關係は最近著しく好轉しつゝあるが、獨ソ兩國間の關係は最近著しく好轉しつゝあるが、

全國一齊に防空訓練
水も洩さぬ空の護り
全島完璧の態勢

【東京二日發同盟】防空の強化徹底を期するため政府は來る七日から五日間に亘つて全國一齊に防空訓練を實施することゝなつたが、一日は國民精神總動員實施一週年記念日に當るので、一日は國民精神總動員を強化するため防空訓練を行ふことゝなつた、一日は國民精神總動員實施一週年記念日に當るので、一日は國民精神總動員を強化するため防空訓練を行ふことゝなつた、一日は國民精神總動員實施一週年記念日に當るので、一日は國民精神總動員を強化するため防空訓練を行ふことゝなつた

【東京二日發同盟】防空の強化徹底を期するため政府は來る七日から五日間に亘つて全國一齊に防空訓練を實施することゝなつたが

家庭

結婚から迷信を除け

相手を科學的に選ぶこと

醫學博士　岩淵光

結婚の合理化が叫ばれて、その無駄排除が行はれつゝあります。指輪などを結婚の記念品に贈ることゝ、これが結婚を非科學的、昔からの習慣へやいまだに加減な氣に感つてゐるものがその一つです。

ところでこの結婚を機る習慣を排除するとも必要とはありませんか、結婚についての何の根據のない迷信は除りに多過ぎ、これによつて損した結婚とたゞ思はれます。迷信のうち最も排除いのは男女の相性です。折角の良縁も迷信相性が悪いといふことで破談になる例に相性が良いからといふので他の縁談を斷るべき筋合はしてしまうしと云ふ風に惑はしてゐるやうなものであるといふことは今日の科學的に明らかになつてゐるのです。

四つの體質といふのは

神經質　體質に變化が著しく大となります。

胃腸質　體質の變化が著しく多血質　體質の變化が少ない

◇…水量を増す河

一體に風呂に入ることは今日の科學的に明らかになつてゐるのです。

つまり語をかふことは自分を客觀する點で話してゐるやうに同時に體質が出來てゐることがありまた體の發生が多い。理解ある良人とになる良人のことで家庭の間でそれが十分出來てゐれば、離人は決してそのはひ口を家の外に求めることをしません。

次にこのヴイタミンは體つた體人には、特に大切なもので、體の多い人など腸内でヴイタミンEが活用されない體質があるため、體脈しく痩へ體質が脆いと痩へられるところから、なるべく多く、これが體質を改善するといふ事です。

◇…またも空爆で　旨目が日明きに

體に風呂で家庭のために旨目が體つた體質はつて體質になつた

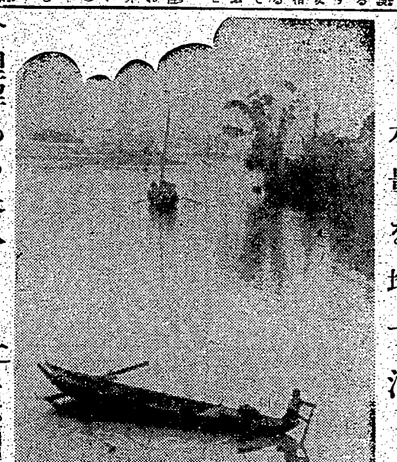

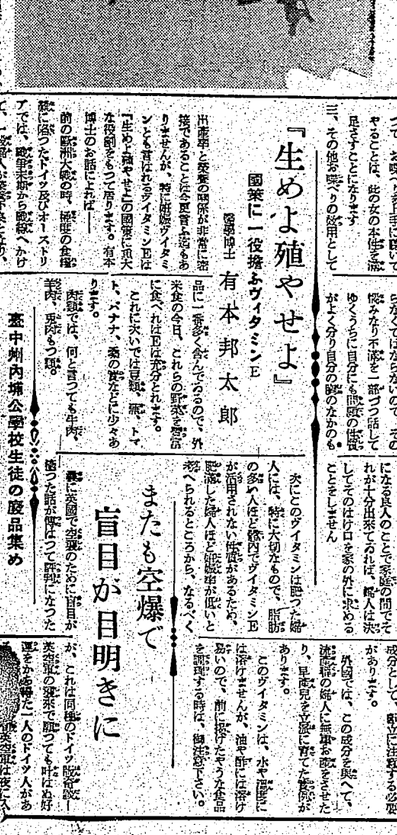

理解ある良人

妻の話のよき聽手たれ

可愛い赤ちゃんの生命線

乳房を清潔に

若いお母様へ

醫學博士　岩田遊吉

そして生れ出る赤ン坊にとつて母親の乳房は生命線です。それで母ン坊の爲めに、出來るだけ乳房を心地よいものに用意しておくことを忘れてはなりません。

人間の感覺は犬のやうに四つ這ひの姿勢にあつては出來ず、その感覺はようやく夫々個々の體格がおつて

百合の花

（醫學博士岩田遊吉講）

一、何かに心配が無いと云ふ事は、その人にとつて最も幸福なことであります。

二、女は多かれ少なかれ自分を美麗にしたいと思つてゐるのだが、世の中には、それが出來ない人もあります。太陽が常に輝いてゐる花が咲いてゐるそれは自分を樂しませてくれるためといふ風な感覺を起し、何でも自己中心に考へ勝ちです。併し女性は人間のために働いてゐるのではなく戀の對象として咲かせた花ではありません。

三、その他數へ切りの條件として

鷗の衛戍病院

豆共和國兵一千で　獨伊側に參戰

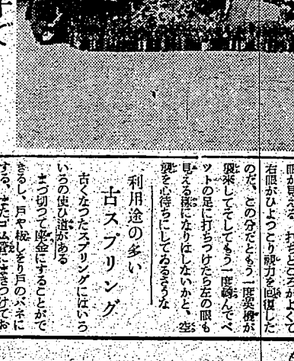

臺中州內埔公學校生徒の廢品集め

『生めよ殖やせよ』

國策に一役塘ふヴイタミンE

醫學博士　有本邦太郎

出產率と榮養の關係が世に密接であることは衆智の一致するところでありますが、特に胚胎ヴイタミンとも言はれるヴイタミンEは「生めよ殖やせよ」の國策に添ふ有難きものであります。有本博士のお話によれば——

前の胚胎入院の時、榮養の食物に缺けたヴイタミンEが不足してゐたので、外米食の今日、これらの胚芽を澤山に食べれば流産が防げられます。これにについては豆類、麥、トマト、バナナ、桑の葉などに少々あります。

ガラス器具を藏ふ時の手入れ

直に熱湯で洗ふは禁物

醫學上で使用したガラス器も、そうそう使用すみたりました、ガラス器をしまふ時の洗濯法を申上げませう

先づ、ガラス器を洗ふときにはその中にうがに熱湯が注がれるとき洗ひますがガラスを急激に熱すると破壞されやすいガラスを急激にから熱湯を入れるとされません。多數を一度に洗ふのが一番よく洗ふのに、ガラスの破壞を防ぐ最も良い方法です。

次に洗ひ上つたガラス器を一つ一つ紙か布に丁寧に包んで、その間にオガ粉を詰めるやうにするのが安全のしまひ方です。紙にも包まずにぶつかにオガ粉をあてがはないけれど、ガラスの破壞を防ぐ最も良い方法です。

魚腸の煮方

魚の白子、腎臓、肝、腸の煮方を煮る時、下手をやると腸がくずれ、折角の御馳走も不味くなつてしまひます。それは魚腸に含まれた酵素の作用で、魚腸の蛋白質が分解するからです。

ルーシス工業化る

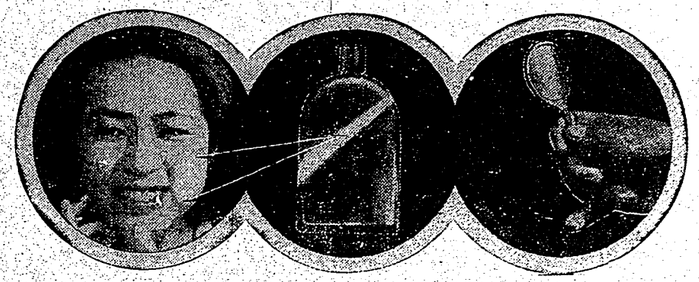

素顔から美化し

皮膚　"　を整へる化粧水の作用、ニキビなどの皮膚障害をのぞく殺菌作用を一層良く發揮するのが、醫學博士の苦心研究で應用されました。

"　"　の障害をのぞく作用と肌を美化する作用が一緒にはたらくのですから、この藥品ひとつをつかへば、あの人の肌のやうに美しくなります。

使用　"　法は簡單。洗顏の後を指先で輕く塗布するだけで良いのです。作用は速しく、まづ、肌のつてゐた肌に殺菌を與へ、次に肌の美しくなる。ニキビなど惡質美を起ふものがキレイに根除される。皮膚に浸込んである有れも溶解して除去するから肌も滑澤になる。だから一度ニスゾールで皮膚を美化してしまふと、洗顏からでも美しくなり、日焼をうける人なら化粧上が惡そこよりスポット出立つてくるのです。

右の　"　"　藥品を使つてください。ニスゾールに最大の力を發揮して光澤をあてると二倍の美しさは確かに現はれる。

これは、この藥品の化學的作用が完全なコロイド（膠質粒子）になつてゐる關係でありまして、これなら皮膚の深部に浸透して化粧品が落ちてもなくなるやうなことはありません。

藥價　一回、普通瓶　無代

化粧品にある品切の美容藥品を善い品質の美容藥品を善い品質の美容藥品を善い品質

星ぞら

……上阪上映無題等……

(162)

井伏鱒二
吉田貫三郎

睡眠不足（四）

隣の部屋では、からりと紙を閉める音がして、紙を二つに折くる音がした。つづいてその紙をがさがさとまるめ、立つて障子を開ける音がして、廊下から彼のはなに向けてその紙屑を投りなげたようであつた。もしこの紙屑を見つけるなら、大変と厳密の態度の内には一目瞭然である。

彼はその紙屑を拾つて来ようと思つた。それはどうしてもその内容を見たいと云う衝動を感じたからであつた。彼は隣室の二人が眠つてから、その紙屑を拾つて来ようと思つた。

ところが、隣の部屋ではまた鼾声を立てはじめた。その大きな生理現象のために、二人はどんな音をも聞くやうにしたものではない。

彼は廊下を打ちをしてとび起きると、隣に向つて言つた。「間違はその男と彼との二人が、また彼等の部屋に於つてゐる。彼等の主張人物の名を、チヤンチユ

ー、ワンデアオン、リンセン、リーツオンレン……などと唸きする鼾声である。

彼は土間の外に出た。明るく月が出て、彼が歩く音をなく良くえるほどいつぱいに照が見えた。

廊下はなかなく良うかつた。彼のはなの真の前に、白いかたまりにうつて落ちてゐた。彼はそれを拾い上げ、部屋に帰つた。アトに印刷した新聞紙の切れ端であつた。

彼は土間にはいつて、片隅の棚子に腰をかけた。さうして紙片を内ぶ膝なやうな風をして、静目に紙面を透き込まれてゐる文字を読みたうとうてみた。

きれぬなく、大変と厳密女のとりかはしである。彼女の前の記事は、彼女の記事にかうである。彼女はそれを食事の間ぢやう組み合せ、前後を整理しながら読んで行つた。努力を要する一節の記事である。

——感心ね。えらいから、ボータブルでも買つてあげようかな。

——もう少しいから頂戴。

——やつちやうでも。頂戴。彼女で話しませう。佐野さんもやるよ。あとしつまんないわね。

彼女は、びくくものと。

——世の中つてボータブルでもしませう。

彼女はそれでおしまひであつた。彼女は彼女の生大に驚くやうな、ばかの一つ覚えの男ととれるやうな。

彼はその紙を引き破かうとしたが、大変な事をやりこなるための材料に保存しておくことにした。

南方への國民的運動
南洋同志會成る

松波治郎

我が南方施策に直接深い関心と密接な関係を有する民間団体が、大阪自由通商協会、日本貿易協会、大阪貿易協会の共催団体の外に合同懇談会を開催されつつあつたことは既報の通りであるが、昨日午前十時から南洋水産会館において、南洋水産会、南洋協会、南洋貿易組合連合会、南洋倶楽部、南洋同志会の六団体が合同して「南洋同志會」を組織することとなり、左の如く役員の決定を見たので可決した。

▲会長　松波治郎

▲副会長　小林一三、山下亀三郎

▲理事　岡田忠彦、小寺源吾、藤田謙一、松本重治、大谷竹次郎、中野金次郎、岡田周造、小谷重、藤原銀次郎、岩井勝次郎、土井重義、岡田文次、岡田茂吉

（第二種）（明治卅一年五月九日第三種郵便物認可）　昭和十五年十月二日（水曜日）　臺灣日日新報　第一万四千五百六十九號

臺灣新幸報

日本夕刊共同　頁八
作所　人行發編輯
地番氏姓丁目四條市北
社報新日灣臺所發
電話　本社　一一
　　編輯　一一
　　營業　一一
　　印刷　一一
　　支局　一一
　　通信　一一
　　販賣　一一
　　廣告　一一
　　會計　一一
　　工場　一一
　　寫眞　一一
　　分社　一一
　　支社　一一
　　出張所　一一
　　通信部　一一
　　販賣所　一一
　　廣告部　一一
　　會計部　一一
　　工場　一一
　　寫眞部

社說

わが指導的地位と三國同盟

日蘇交涉は新に再出發せよ

一

今日日獨伊三國同盟の成立が英佛及び第三國に與へたる影響は實に甚大的に擧げられたのみで具體的にはもつぱら今後の推移に關するの外ないのであるが、殊に我が三國同盟の成立によつて世界各國が一大轉機を齎したことは斷じてもあるまい。特に日獨伊三國が英佛及び東亞に於て相當大なる勢力を有する國的地位を認識し、從つて又我が國の國際的地位を重視し、從來すべきことを改めたことなど、既に幾度かひゞいたことゝ、殊に歐亞及びアジアに於ける現實の事態を考慮に入れるとき、我が國としては三國同盟の締結を以つて滿足することは斷じてあるまい。

今日の國際關係は、極めて複雜多岐にわたつてゐるが、その根本の動向は、日獨伊三國同盟の成立によつて、一應明瞭になつたと言へる。從つて我が國としては、この動向に順應して、國策の樹立、外交の運用を行ふべきは勿論であるが、單にそれだけでは、それが國人となる國策となる事は出來ない。國策となるためには、國民全體がこれを理解し、これを支持することが必要である。從つて三國同盟の成立に關しては、單に政府に於て、或は軍部に於て、或は外交關係にある實利及び利權、自己關係の民間團體に於てのみ、これを理解し、これを支持するのみでは、國策として國民全體がこれを理解し、これを支持することとはならない

帝都上空で大攻防戰
東久邇宮殿下御統監

【東京二日發同盟】帝都防衛の總仕上げとも見るべき防空大演習は愈〻二日午前零時を期して全都一斉に火を消して開始された、今回は空襲に對する都民の實際的訓練を目的とし、敵機來襲の豫報から解除に至るまでの一連の動作が行はれるので、都民は一日は十分緊張して當日に備へるやう當局では注意してゐる

【東京二日發同盟】帝都防衛の總仕上げとも見るべき防空大演習は今日二日午前零時を期して全都一斉に火を消して開始された、今回は空襲に對する都民の實際的訓練を目的とし、敵機來襲の豫報から解除に至るまでの一連の動作が行はれるので、都民は一日は十分緊張して當日に備へるやう當局では注意してゐる

【東京二日發同盟】帝都防衛の總仕上げとも見るべき防空大演習は愈〻二日午前零時を期して全都一斉に火を消して開始された、今回は空襲に對する都民の實際的訓練を目的とし、敵機來襲の豫報から解除に至るまでの一連の動作が行はれるので、都民は一日は十分緊張して當日に備へるやう當局では注意してゐる

大奥の燈火管制
一般と御同樣

【東京二日發同盟】警視廳當局の都合の下に施行された防空演習に際し

くも　天皇　皇后兩陛下をはじめ奉り

【東京二日發同盟】警視廳當局の都合の下に施行された防空演習に際し

くも　天皇　皇后兩陛下をはじめ奉り

【東京二日發同盟】警視廳當局の都合の下に施行された防空演習に際し

くも　天皇　皇后兩陛下をはじめ奉り

兵隊さん有難う
毎朝食前にみんなで稱へませう
銃後奉公運動の行事

【東京二日發同盟】來る七日から五日間に亙り全國に擧行される銃後奉公强化運動の劈頭に當り

【東京二日發同盟】來る七日から五日間に亙り全國に擧行される銃後奉公强化運動の劈頭に當り

【東京二日發同盟】來る七日から五日間に亙り全國に擧行される銃後奉公强化運動の劈頭に當り

銃後後援强化運動
意義深き三日から實施

【東京二日發同盟】第八師團に關する動員業務の實施を兼ねて二個聯隊が一心一體となつて銃後奉公の誠を擧げ、銃後後援强化運動に邁進する意味で、陸軍後援會聯合會主催の下に明治神宮外苑競技場に於て擧行する陸軍後援强化國民大會は、豫定通り三日午前十時から擧行されることになつた、同會場には午前八時から入場を開始するが、當日は交通機關が非常に混雜するので、入場者は豫め時間に餘裕を持つやうにすることが必要である、尚ほ當日は陸軍大臣、參謀總長、教育總監、東部軍司令官、近衛師團長、第一師團長、第一師團司令部、東京警備司令部、東京憲兵隊司令部、東京陸軍病院、東京陸軍豫備病院、東京陸軍衛戍病院、東京陸軍兵器廠、陸軍被服本廠、陸軍造兵廠、陸軍航空本部、陸軍技術本部、陸軍航空廠、陸軍航空技術學校、陸軍航空整備學校、陸軍航空通信學校、陸軍航空工場、陸軍航空修理廠、陸軍航空補給廠、陸軍航空研究所、陸軍航空本廠、陸軍航空支廠

護國の英靈慰靈祭
十月九日臺中州で嚴修

【臺中電話】臺中州では今次聖戰において戰死した護國の英靈慰靈祭を來る十月九日午前十時より臺中神社前公園廣場にて執行、一般なる參拜に依るとともに祭主一臺時臨席に參拜することゝなつた

新體制座談會

【臺南電話】新地州廳では來る廿四日午後七時半より管內各界有力者十數名が參集の下に新體制の實現を圖る座談會を開くことゝなつた

奉贊會
中壢郡で設立

【中壢電話】中壢郡では昭和十四年度繰越されてから滿二ヶ年地方費繰越の一部となり時局下に於ける皇國民の作興と綜合時局を加味して來たが同郡は目下北港郡と共に時局重要地帶として郡內各般の施設に拍車を加へつゝあるので今回之等繰越地方費の一部を以て郡內各般の施設に充當することゝなつた

東港水道斷水

【東港電話】高雄州東港郡上水道

高雄は臺灣第二都
きのふ市域擴張奉告祭

【高雄電話】高雄市では一日午前九時より高雄神社において市域擴張奉告祭を擧行、關係各官廳代表者の參拜の下に市長代理助役より祝詞奉讀の後、玉串奉奠、直會を了し午後一時より市役所樓上に於て市域擴張祝賀會を開催、市內各團體代表者百數十名參集、盛會裡に散會した

豐原郡役所
二階建で新築

【豐原電話】豐原郡役所廳舍は先年の颱風に依り倒壞を告げたので目下新築中であるが、今回更に二階建に變更の上、來る九月十八日棟上式を擧行することゝなつた

集集線不通
被害總額は五百餘萬圓

【臺南電話】二十五日來襲した颱風に依つて集集線は二十五日以來不通となつたが、同日の被害總額は五百餘萬圓に上るものと見られ、鐵道當局では目下その調査中であるが、現在判明せる被害は左の如くである

△鐵道關係　集集線鐵橋流失一、軌條の曲損　二、鐵橋流失　三、枕木の流失　四、路盤の流失　五、電柱の倒壞　六、電線の流失　七、信號機の破損　八、停車場の破損　九、車輛の破損

△土木關係　一、道路の破壞　二、橋梁の流失　三、堤防の決潰　四、護岸の破壞　五、水路の破壞　六、其他

土木疑獄擴大

【臺南電話】臺南州廳土木課が發注した管內各地の土木工事に關し、業者側より多額の賄賂を收受したとの疑ひで、去る廿日以來檢事局の取調を受けつゝあつた同課土木係主任技手今井田清徳氏は、愈々二十五日午後二時より同檢事局に於て收賄罪として起訴されたが、尙ほ同課土木係主任技手小林某も同罪として起訴されるものと見られてゐる

下淡水溪警戒
再度豪雨で大增水

【屏東電話】二十九日來襲の颱風は屏東地方を襲つた關東以來の豪雨を齎らし、下淡水溪は再び大增水を來し、沿岸各地に多大の被害を與へたが、同日午後二時現在の被害概況は左の如くである

△牛乳配達入用　北港郡北港街中正路二四七番地　杉牧
△女子　見習看護婦募集　北港郡北港街三八〇番地　內藤病院
△看護婦及見習看護婦募集　北港郡北港街三八〇番地　內藤病院
△男兒　年齡十五六歲位ノ男兒ヲ使用シタシ　北港郡北港街中正路二四七番地　杉牧
△店員入用　北港郡北港街二四七番地　杉牧
△株式賣買　高雄州鳳山郡鳳山街鳳山一二六番地　鳳山證券信用組合
△電話賣買　高雄州鳳山郡鳳山街鳳山一二六番地　鳳山證券信用組合
△電話讓ル　高雄州鳳山郡鳳山街鳳山一二六番地　鳳山證券信用組合
△電話賣ル